

# Pus astres no m'es donatz

Guiraut Riquier  
(c. 1230-1292)

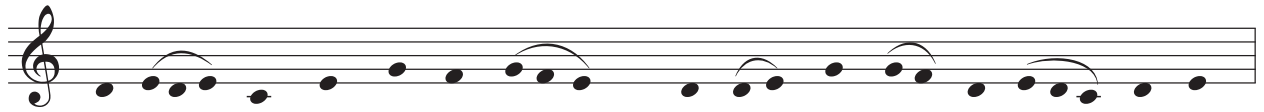

Pus as - tres no m'es do - natz, \_\_\_ que de mi - dons be m'es - chi - a,  
Quar domp - neis, pretz e va - lor, \_\_\_ jois e \_\_\_ gratz e \_\_\_ cor - te - si - a,  
Per qu'ieu ai tot mon a - cort, \_\_\_ que d'elhs lurs cos - tums a - pren - da,  
E s'ieu \_\_\_ en - tr'elhs non a - prenc, \_\_\_ ço per qu'a - mors ga - zar - do - na,  
Tan sui \_\_\_ d'a - pen - re rais - sons, \_\_\_ ço que d'a - mar ai fal - hen - sa,



ni nulhs \_\_\_ mos pla - zers no.l platz, \_\_\_ ni ai \_\_\_ po - der que m n'es - tra - ia,  
sens e \_\_\_ sa - bers et o - nors, \_\_\_ belhs par - lars, be - la pa - ri - a,  
per tal \_\_\_ qu'a mon Belh De - port, \_\_\_ do - ne ra - zon, que m'en - ten - da,  
ser - vir \_\_\_ als sieus, don dan prenc, \_\_\_ no.i a \_\_\_ mas qu'om me re - bo - na;  
que nulhs \_\_\_ pes - sars no m'es bos, \_\_\_ mas celh qu'als ve - rais a - gen - sa;



obs m'es que si - a fon - datz, en vi - a d'a - mor ve - ra - ia, \_\_\_  
e lar - gue - sa et a - mors, co - nois - sen - sa e cun - di - a, \_\_\_  
que non ai au - tre co - nort, que de \_\_\_ mur - ir \_\_\_ me de - fen - da, \_\_\_  
quar tant d'a - fan ne sos - tenc, que m'a gi - tat de Nar - bo - na, \_\_\_  
e quar no.l sai, ad es - tros, vau per bo - na en - ten - den - sa, \_\_\_



e puesc n'a - pren - re as - satz, en Ca - tha - lue - nha la \_\_\_ gua - ya,  
tro - ban man - tenh e se - cors, en Ca - tha - lue - nha a \_\_\_ tri - a,  
et ai \_\_\_ cor, per pen - re \_\_\_ port, qu'en Ca - tha - lue - nha a - ten - da.  
e per gan - dir vi - a \_\_\_ tenc, en Ca - tha - lue - nha la \_\_\_ bo - na.  
quer - re \_\_\_ e tro - bar co - chos, en Ca - tha - lue - nha va - len - sa.



En - tre.ls Ca - ta - las va - lens, \_\_\_ e las do - nas a - vi - nens.